KRUPS

# MINI ME

# BEDIENUNGS-ANLEITUNG

# INHALT


1. SICHERHEITSHINWEISE ..... 3
2. ÜBERSICHT ..... 5
3. PRODUKTÜBERSICHT ..... 6
4. EMPFEHLUNGEN FÜR DIE SICHERE VERWENDUNG ..... 7
5. ERSTE INBETRIEBNAHME ..... 8
6. GETRÄNKEZUBEREITUNG ..... 9
   - 6. 1 EINE KAPSEL (Z.B. LUNGO) ..... 9
   - 6. 2 ZWEI KAPSELN (Z.B. CAPPUCCINO) ..... 10
7. REINIGUNG ..... 12
8. ENTKALKUNG ALLE 3 - 4 MONATE ..... 13
9. STÖRUNGSBEHEBUNG ..... 15
   - 9. 1 EIN/AUS-SYMBOL LEUCHTET ORANGE. ..... 15
   - 9. 2 WENN KEINE FLÜSSIGKEIT HERAUSFLIESST - WASSER FEHLT ..... 15
   - 9. 3 WENN KEINE FLÜSSIGKEIT HERAUSFLIESST - KAPSEL / DÜSE BLOCKIERT ..... 16
   - 9. 4 VERSCHIEDENES ..... 17

# 1. SICHERHEITSHINWEISE

1. Alle Anwendungshinweise lesen und aufbewahren. Eine unsachgemäße Verwendung des Geräts kann zu Körperverletzungen führen.
2. Gerät nur an eine geerdete Steckdose anschließen. Die Netzspannung muss der auf dem Typenschild angegebenen entsprechen. Der unsachgemäße Anschluss des Geräts führt zu einem Verlust der Garantie und kann gefährlich sein.
3. Das Gerät ist ausschließlich für den privaten Gebrauch gedacht. Der Einsatz des Geräts zu den nachstehenden Zwecken ist nicht vorgesehen und wird von der Garantie nicht abgedeckt:
   - Personalküchen in Geschäften, Büros und anderen Arbeitsumgebungen;
   - in landwirtschaftlichen Betrieben;
   - durch Gäste in Hotels, Motels und ähnlichen Einrichtungen;
   - Frühstückspensionen und dgl.
4. Das Gerät ist für den privaten Gebrauch in Haushalten auf einer Meereshöhe bis maximal 3400 m gedacht.
5. Im Falle einer unsachgemäßen Verwendung oder Missachtung der Anwendungshinweise lehnt der Hersteller jegliche Haftung ab und die Garantie erlischt.
6. Wir empfehlen die Verwendung von NESCAFÉ® Dolce Gusto®-Kapseln, die speziell für die Maschine NESCAFÉ® Dolce Gusto® entwickelt und damit getestet wurden. Kapseln und Maschine sind aufeinander abgestimmt und ergeben die Kaffeequalität, für die NESCAFÉ® Dolce Gusto® bekannt ist. Jede Kapsel ergibt genau eine Tasse und kann nicht wiederverwendet werden.
7. Heiße Kapseln nicht von Hand entfernen. Immer den Bügel des Kapselhalters verwenden, um gebrauchte Kapseln zu entfernen.
8. Gerät immer auf einer flachen, stabilen, hitzebeständigen Oberfläche außerhalb der Reichweite von Wärmequellen und Spritzwasser aufstellen. Das Gerät darf während des Betriebes nicht in einem Schrank aufgestellt werden.
9. Zur Vermeidung von Bränden, elektrischen Schlägen und Personenschäden Stromkabel, Stecker und Gerät niemals in Wasser oder andere Flüssigkeiten eintauchen. Stecker vor Spritzwasser oder anderen verspritzten Flüssigkeiten schützen. Stromkabel niemals mit nassen Händen berühren. Wasserbehälter nicht überfüllen.
10. Gerät im Notfall sofort ausstecken.
11. Beim Betrieb des Geräts in Gegenwart von Kindern ist besondere Vorsicht und Aufmerksamkeit geboten. Gerät / Stromkabel / Kapselhalter außerhalb der Reichweite von Kindern positionieren. Kinder sind zu beaufsichtigen, damit sichergestellt ist, dass sie nicht mit dem Gerät spielen. Gerät während der Zubereitung eines Getränks niemals unbeaufsichtigt lassen.
12. Das Gerät ist nicht für die Bedienung durch Kinder oder Personen mit eingeschränkten physischen, sensorischen oder mentalen Fähigkeiten, mangelhaften Kenntnissen oder fehlender Erfahrung geeignet, es sei denn, diese Bediener werden von einer für ihre Sicherheit verantwortlichen Person überwacht oder eingeschult. Personen mit begrenztem oder fehlendem Verständnis für den Betrieb und die Nutzung des Geräts müssen die Bedienungsanleitung lesen und verstehen und bei der Bedienung gegebenenfalls die Unterstützung der für ihre Sicherheit verantwortlichen Person in Anspruch nehmen.
13. Maschine niemals ohne Abtropfschale bzw. Abtropfgitter betreiben, es sei denn, dass eine sehr große Tasse verwendet wird. Gerät nicht zur Zubereitung von heißem Wasser verwenden.
14. Wasserbehälter aus Gesundheitsgründen immer mit frischem Trinkwasser füllen.
15. Kapsel nach der Verwendung immer aus dem Gerät entfernen und Kapselhalter reinigen. Abtropfschale und Kapselbehälter jeden Tag leeren und reinigen. Benutzer mit Allergien gegen Molkereiprodukte: Gerät (Brühkopf) spülen, wie unter Reinigungsvorgang beschrieben.
16. Die Oberfläche des Heizelements weist nach dem Gebrauch Restwärme auf, sodass sich das Kunststoffgehäuse noch mehrere Minuten nach Gebrauch warm anfühlt.
17. Gerät ausstecken, wenn es nicht verwendet wird.
18. Gerät vor der Reinigung ausstecken. Gerät vor dem Entnehmen oder Anbringen von Teilen sowie vor der Reinigung abkühlen lassen. Gerät niemals nass reinigen oder in eine Flüssigkeit eintauchen. Gerät niemals mit fließendem Wasser reinigen. Gerät niemals mit Reinigungsmitteln säubern. Gerät nur mit einem weichen Schwamm und einer sanften Bürste reinigen. Der Wasserbehälter kann mit einer lebensmittelsicheren Bürste gereinigt werden.
19. Die Maschine niemals auf den Kopf stellen.
20. Vor längerer Abwesenheit, z.B. Urlaub, Gerät entleeren, reinigen und ausstecken. Gerät vor der Wiederverwendung spülen. Vor der Wiederverwendung den Spülzyklus aktivieren.
21. Gerät während des Entkalkungsvorgangs nicht ausschalten. Wasserbehälter spülen und Gerät reinigen, um Entkalkerrückstände zu entfernen.
22. Über die übliche Verwendung hinausgehende Betriebs-, Reinigungs- und Wartungsvorgänge müssen durch die von der NESCAFÉ® Dolce Gusto®-Hotline autorisierten Servicezentren vorgenommen werden. Gerät nicht zerlegen und keine Gegenstände in die Geräteöffnungen stecken.
23. Bei intensiver Nutzung ohne ausreichende Abkühlungszeit stellt das Gerät den Betrieb vorübergehend ein. Dabei blinkt die rote Statusleuchte. Durch die Betriebsunterbrechung wird das Gerät vor Überhitzung geschützt. Gerät 20 Minuten lang ausschalten, um eine Abkühlung zu ermöglichen.
24. Gerät nicht mit beschädigtem Kabel oder Stecker betreiben. Ein beschädigtes Netzkabel muss durch den Hersteller, ein Servicezentrum oder eine ähnlich qualifizierte Einrichtung bzw. Person ersetzt werden, um Gefährdungen zu vermeiden.

Geräte mit Fehlfunktionen oder Beschädigungen jeder Art dürfen nicht betrieben werden. Netzkabel sofort ausstecken. Beschädigtes Gerät dem nächstgelegenen, von der NESCAFÉ® Dolce Gusto®-Hotline autorisierten Servicezentrum übergeben.

25. Die Verwendung von Zubehör, das nicht ausdrücklich vom Hersteller empfohlen wird, kann zu Bränden, elektrischen Schlägen oder Personenschäden führen.
26. Kabel nicht über eine Tisch- oder Thekenkante hinunterhängen lassen. Keine heißen Oberflächen oder scharfen Kanten berühren. Kabel nicht frei hängen lassen (Stolpergefahr). Kabel niemals mit nassen Händen berühren.
27. Gerät niemals auf oder neben eine heiße Gas- oder Elektroherdplatte oder ein aufgeheiztes Backrohr stellen.
28. Zum Trennen der Verbindung mit dem Stromnetz Gerät ausschalten und Stecker des Netzkabels aus der Steckdose ziehen! Netzstecker niemals am Kabel aus der Steckdose ziehen!
29. Zur Getränkezubereitung immer den Kapselhalter in das Gerät einführen (Brühkopf mit dem Kapselhalter verschließen). Kapselhalter erst herausziehen, wenn die Statusleuchte nicht mehr blinkt. Das Gerät kann nicht in Betrieb genommen werden, wenn sich der Kapselhalter nicht an seinem Platz befindet.
30. Geräte mit Arretierungsbügel: Wird der Bügel während des Brühzyklus geöffnet, besteht Verbrennungsgefahr. Arretierungsbügel erst öffnen, wenn die Lichter auf der Maschine zu blinken aufhören.
31. Finger während der Getränkezubereitung nicht unter den Getränkeauslass halten.
32. Düse des Gerätekopfs nicht berühren.
33. Gerät niemals am Gerätekopf anheben.
34. Der Kapselhalter ist mit einem Dauermagneten ausgestattet. Kapselhalter niemals in die Nähe von Geräten oder Gegenständen legen, die durch Magnetismus beschädigt werden können, z.B. Kreditkarten, USB-Speicherstifte oder sonstige Datenträger, Videobänder, Fernseher und Computerbildschirme mit Bildröhren, mechanische Uhren, Hörgeräte und Lautsprecher.
35. Patienten mit Herzschrittmachern oder Defibrillatoren: Kapselhalter nicht direkt über den Herzschrittmacher oder Defibrillator halten.
36. Wenn der Gerätestecker nicht in die Steckdose passt, Stecker von einem von der NESCAFÉ® Dolce Gusto®-Hotline autorisierten Servicezentrum austauschen lassen .
37. Die Verpackung besteht aus wiederverwendbaren Materialien. Für Informationen über Recyclingprogramme wenden Sie sich bitte an die Gemeinde bzw. die zuständige Behörde. Ihr Gerät besteht aus wertvollen Materialien, die entnommen oder wiederverwertet werden können.
38. Weitere Informationen zur Verwendung des Geräts finden Sie in der Bedienungsanleitung auf www.dolce-gusto.com oder wenden Sie sich an die NESCAFÉ® Dolce Gusto®-Hotline.
39. Bitte beachten Sie, dass das Gerät auch im Sparmodus Strom verbraucht (ca. 0.4 W/Stunde).
40. Die Maschine und ihr Kabel müssen außerhalb der Reichweite von Kindern unter 8 Jahren aufbewahrt werden. Kinder dürfen nicht mit der Maschine spielen.
41. Unter Aufsicht und Anleitung kann diese Maschine von Kindern ab 8 Jahren und Personen mit eingeschränkten physischen, sensorischen oder mentalen Fähigkeiten sowie von Personen mit wenig Erfahrung benutzt werden. Voraussetzung ist, dass die o.g. Personen die bestehenden Risiken verstehen und wissen, wie sie die Maschine sicher benutzen.
42. Die Maschine darf nicht von Kindern gewartet oder gereinigt werden, es sei denn, sie sind älter als 8 Jahre und werden dabei beaufsichtigt.

Um Risiken wie Brände oder elektrische Schläge zu vermeiden, Abdeckung niemals entfernen. Im Inneren des Geräts befinden sich keine vom Anwender zu wartenden Teile. Reparaturen dürfen nur von autorisiertem Servicepersonal durchgeführt werden!

**NUR EUROPÄISCHE MÄRKTE:**

**Denken Sie an die Umwelt!**

Ihr Gerät besteht aus wertvollen Materialien, die entnommen oder wiederverwertet werden können.

Geben Sie es bei der Abfallsammelstelle Ihrer Gemeinde oder bei einem autorisierten Servicezentrum ab, wo es ordnungsgemäß entsorgt wird. Die EU-Richtlinie 2012/19/EU über Elektro- und Elektronik-Altgeräte (WEEE) schreibt vor, dass Haushaltsgeräte nicht über den normalen Hausmüll entsorgt werden dürfen. Altgeräte müssen getrennt gesammelt werden, um Sortierung und Verwertung ihrer Bestandteile zu optimieren und die Auswirkungen auf Umwelt und Gesundheit zu reduzieren.

**Von der Garantie ausgeschlossen sind Schäden, die auf unsachgemässe Wartung und/oder Entkalkung zurückzuführen sind.**

# 2. ÜBERSICHT

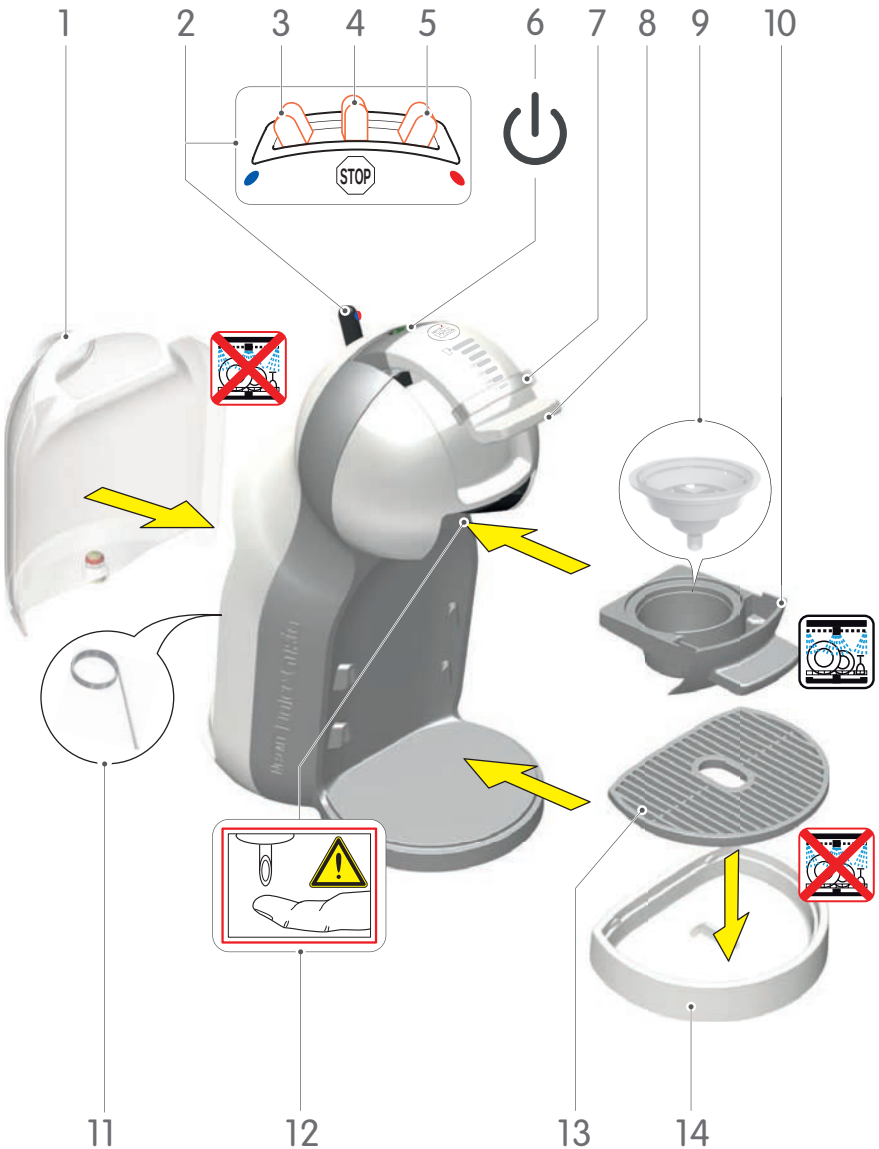


1. Wasserbehälter
2. Wahlhebel
3. Kalt
4. Stopp
5. Heiß
6. Netzschalter / Fehleranzeige
7. Dosierungsschieber
8. Arretierungsbügel
9. Spüleinsatz
10. Kapselhalter
11. Reinigungsnadel
12. Düse
13. Abtropfgitter
14. Abtropfschale

**SPARMODUS:**

Nach 5 Minuten Inaktivität.

**TECHNISCHE DATEN**

AT/CH/DE
220-240 V, 50/60 Hz, 1340-1600 W

max. 15 bar

0,8 L

~2,5 kg

5–45 °C
41–113 °F

A = 16 cm
B = 30,5 cm
C = 24 cm

# 3. PRODUKTÜBERSICHT

Position der Abtropfschale wählen

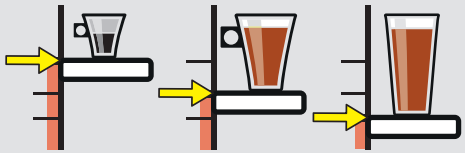

Getränkegröße wählen

"Heiß" oder "Kalt" wählen

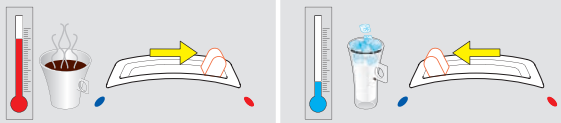

## ESPRESSO

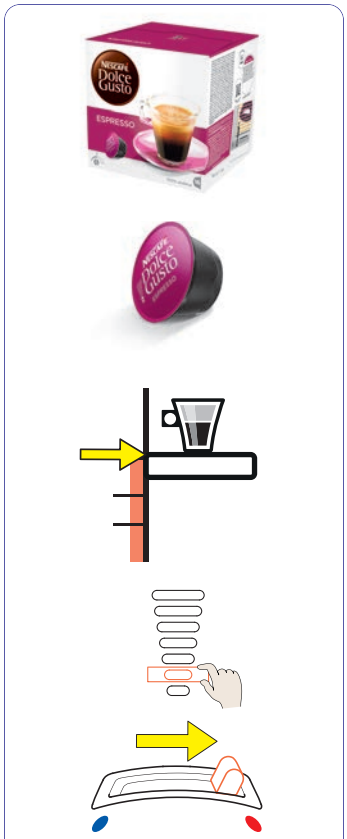


## CAPPUCCINO

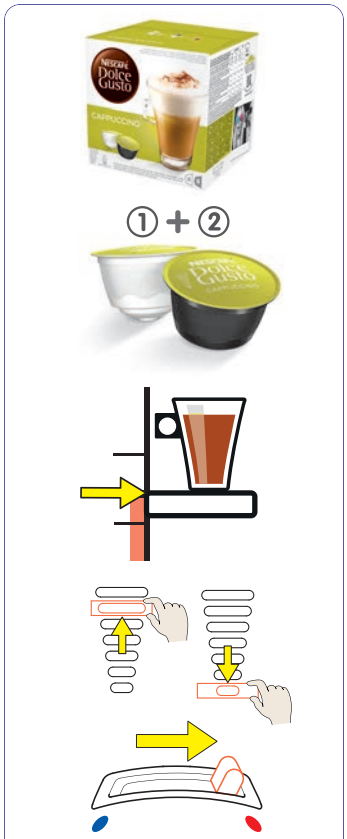


## CHOCOCINO

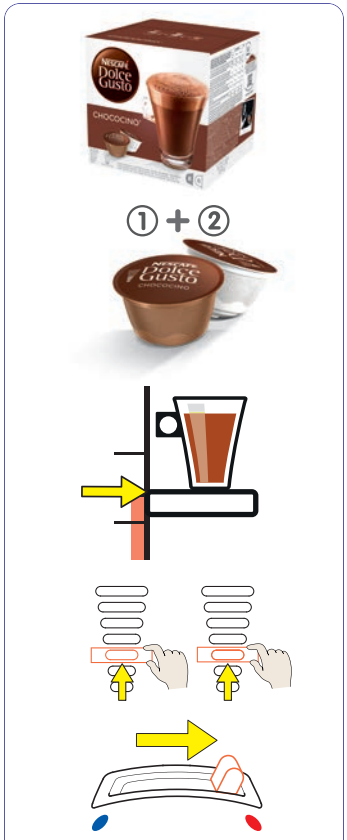


## CAPPUCCINO ICE

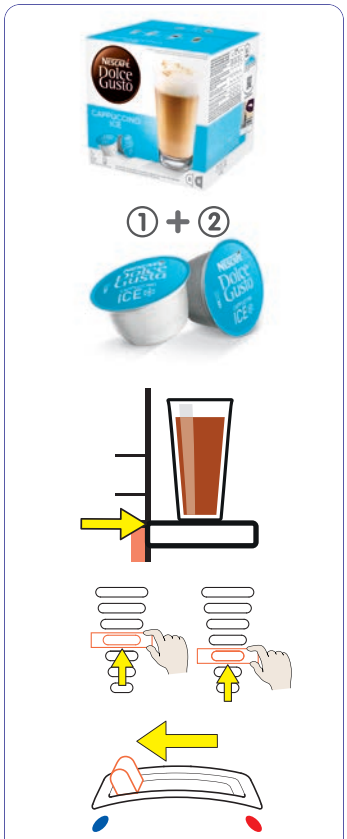

# 4. EMPFEHLUNGEN FÜR DIE SICHERE VERWENDUNG

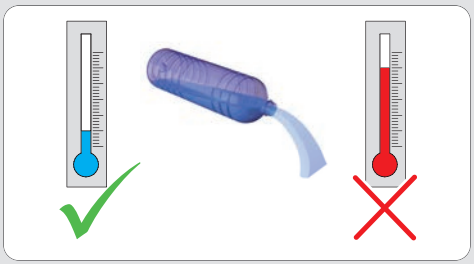

Niemals heißes Wasser in den Wasserbehälter geben!

Für Spülvorgänge und Getränkezubereitung nur Trinkwasser verwenden.

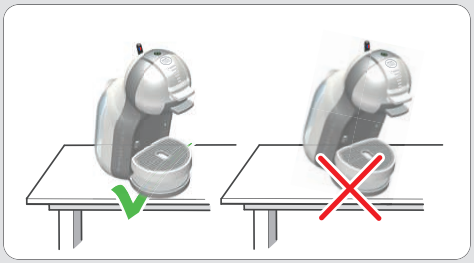

**Maschine nicht kippen oder auf den Kopf stellen!**

Nach Abschluss der Zubereitung blinkt der Netzschalter ca. 5 Sekunden lang rot. **Währenddessen darf der Arretierungsbügel nicht geöffnet werden!**

Stecker nicht mit nassen Händen berühren. Maschine nicht mit nassen Händen berühren!

Niemals einen nassen Schwamm verwenden. Oberseite der Maschine ausschließlich mit einem weichen, feuchten Tuch reinigen.

Gebrauchte Kapsel nach der Getränkezubereitung nicht berühren! Heiße Oberfläche, Verbrennungsgefahr!

Düse niemals mit dem Finger berühren!

Spüleinsatz nicht zur Zubereitung von Tee oder heißem Wasser verwenden.

Bei einer Abwesenheit von mehr als 2 Tagen (z.B. Urlaub etc.) muss die Maschine entleert, gereinigt und ausgesteckt werden. Gerät vor der Wiederverwendung spülen. Dabei Anweisungen in 7. „Reinigung“ auf Seite 12, Schritte 4 bis 8, befolgen.

# 5. ERSTE INBETRIEBNAHME

Wasserbehälter manuell mit Wasser spülen. Wasserbehälter mit frischem Trinkwasser füllen. Wasserbehälter in die Maschine einsetzen.

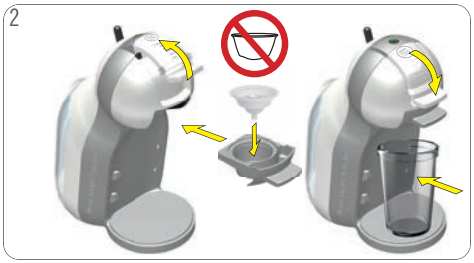


Arretierungsbügel öffnen. Sicherstellen, dass der Spüleinsatz im Kapselhalter sitzt und der Kapselhalter in die Maschine eingesetzt ist. Arretierungsbügel schließen. Großen, leeren Behälter unter den Getränkeauslass stellen.

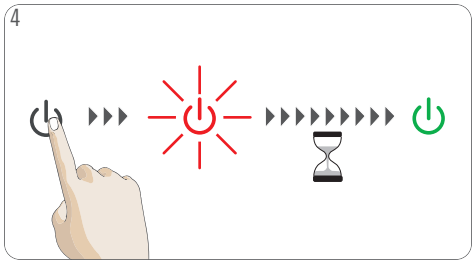


Maschine einschalten. Während die Maschine ca. 40 Sekunden lang aufheizt, blinkt der Netzschalter rot. Anschließend leuchtet der Netzschalter grün. Die Maschine ist bereit.

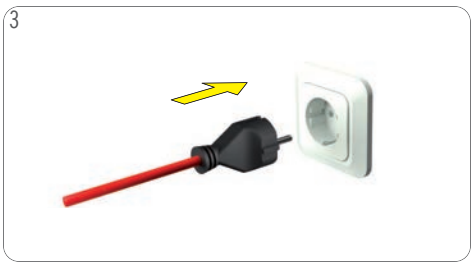


Sicherstellen, dass die korrekte Netzspannung verwendet wird, siehe 2. „ÜBERSICHT“ auf Seite 5. Netzstecker in Steckdose stecken.

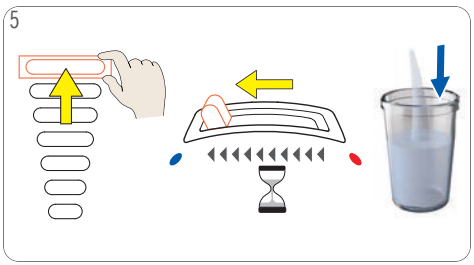


Leuchtbalkenanzeige mit Dosierungsschieber auf Maximum stellen. Wahlhebel in Position für "KALT" bewegen. Die Maschine beginnt zu spülen.

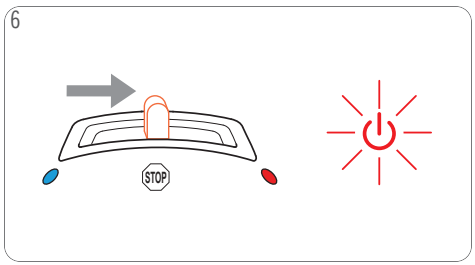


Abwarten, bis sich der Hebel in die Position "Stopp" zurückbewegt. Maschine stoppt. Netzschalter blinkt ca. 5 Sekunden lang rot.

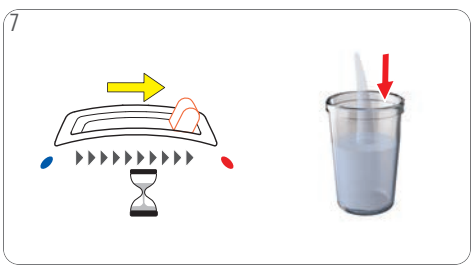


Wahlhebel in Position für "HEISS" bewegen. Die Maschine beginnt zu spülen.

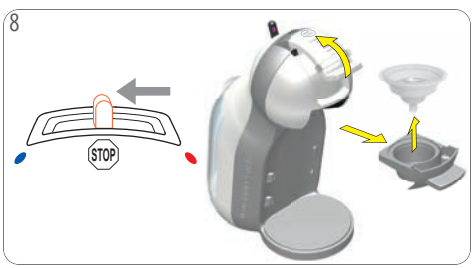


Abwarten, bis sich der Hebel in die Position "Stopp" zurückbewegt. Arretierungsbügel öffnen. Kapselhalter herausziehen. Spüleinsatz entfernen. Kapselhalter wieder einsetzen.

Behälter leeren. Wasserbehälter mit frischem Trinkwasser füllen. Wasserbehälter in die Maschine einsetzen. Abtropfgitter auf die Abtropfschale legen. Abtropfschale in der gewünschten Position an der Maschine anbringen.

# 6. GETRÄNKEZUBEREITUNG

## 6. 1 EINE KAPSEL (Z.B. LUNGO)

1

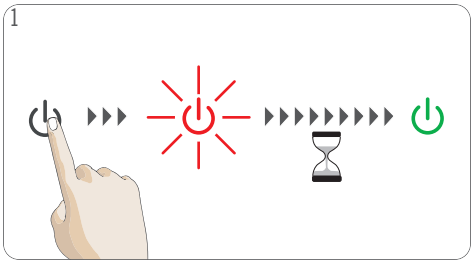

Prüfen, ob der Wasserbehälter ausreichend frisches Trinkwasser enthält. Maschine einschalten. Während die Maschine ca. 40 Sekunden lang aufheizt, blinkt der Netzschalter rot. Anschließend leuchtet der Netzschalter grün. Die Maschine ist bereit.

2

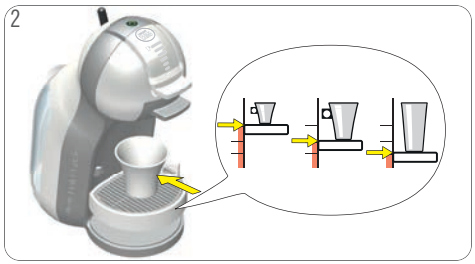

Position der Abtropfschale je nach gewünschtem Getränk wählen. Tasse passender Größe auf die Abtropfschale stellen. Siehe 3. „PRODUKTÜBERSICHT“ oder Getränkepackung.

3

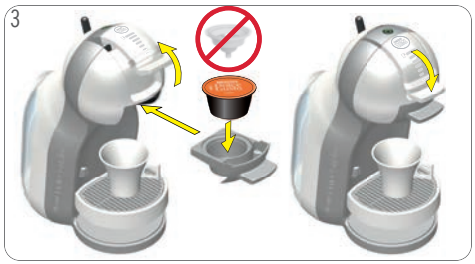

Arretierungsbügel öffnen. Kapselhalter herausziehen. Sicherstellen, dass der Spüleinsatz nicht eingesetzt ist. Kapsel in den Kapselhalter stecken. Kapselhalter wieder in die Maschine einführen. Arretierungsbügel schließen.

4

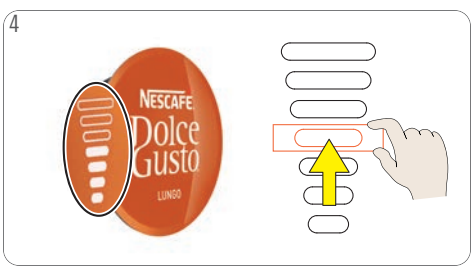


Mit dem Dosierungsschieber auf der Balkenanzeige die gewünschte Anzahl Balken entsprechend den Angaben auf der Kapsel oder nach eigenem Geschmack auswählen.

5

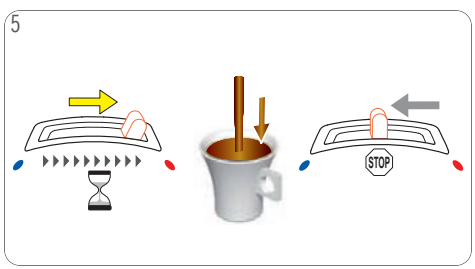


Wahlhebel, wie auf der Kapselverpackung angegeben, in Position für "HEISS" oder "KALT" bewegen. Die Getränkezubereitung beginnt. Abwarten, bis sich der Hebel in die Position "Stopp" zurückbewegt. Maschine stoppt. Die Getränkezubereitung kann manuell unterbrochen werden, indem Sie den Hebel zurück in die Position "STOPP" bewegen.

6

Nach Abschluss der Zubereitung blinkt der Netzschalter ca. 5 Sekunden lang rot. **Währenddessen darf der Arretierungsbügel nicht geöffnet werden!**

7

Nach der Zubereitung Tasse von der Abtropfschale nehmen.

8

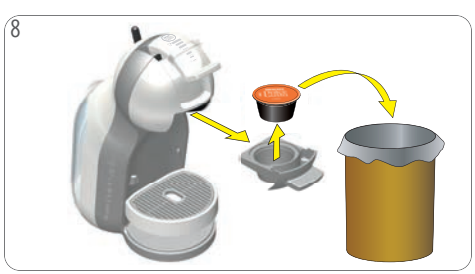

Arretierungsbügel öffnen. Kapselhalter herausziehen. Gebrauchte Kapsel entfernen. Gebrauchte Kapsel in den Abfallbehälter geben.

9

Kapselhalter auf beiden Seiten mit Wasser abspülen. Kapselhalter abtrocknen. Kapselhalter wieder in die Maschine einführen. Geniessen Sie Ihr Getränk!

# 6. GETRÄNKEZUBEREITUNG

## 6. 2 ZWEI KAPSELN (Z.B. CAPPUCCINO)

1

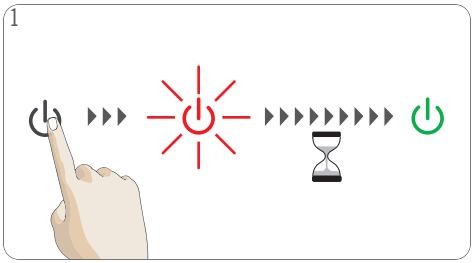

Prüfen, ob der Wasserbehälter ausreichend frisches Trinkwasser enthält. Maschine einschalten. Während die Maschine ca. 40 Sekunden lang aufheizt, blinkt der Netzschalter rot. Anschließend leuchtet der Netzschalter grün. Die Maschine ist bereit.

2

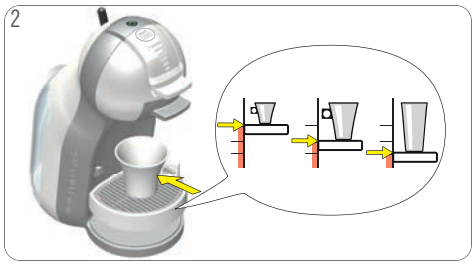

Position der Abtropfschale je nach gewünschtem Getränk wählen. Tasse passender Größe auf die Abtropfschale stellen. Siehe 3. „PRODUKTÜBERSICHT“ oder Getränkepackung.

3

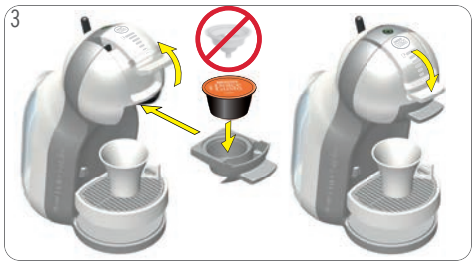

Arretierungsbügel öffnen. Kapselhalter herausziehen. Sicherstellen, dass der Spüleinsatz nicht eingesetzt ist. Erste Kapsel in den Kapselhalter stecken. Kapselhalter wieder in die Maschine einführen. Arretierungsbügel schließen.

4

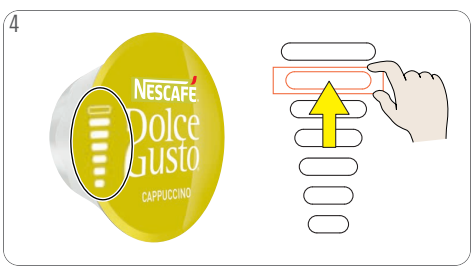


Mit dem Dosierungsschieber auf der Balkenanzeige die gewünschte Anzahl Balken entsprechend den Angaben auf der Kapsel oder nach eigenem Geschmack auswählen.

5

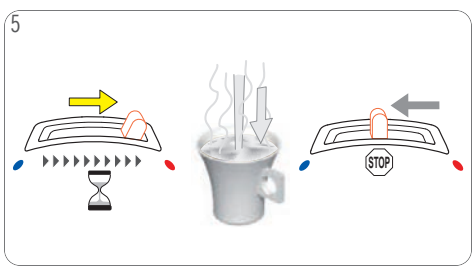


Wahlhebel, wie auf der Kapselverpackung angegeben, in Position für "HEISS" oder "KALT" bewegen. Die Getränkezubereitung beginnt. Abwarten, bis sich der Hebel in die Position "Stopp" zurückbewegt. Maschine stoppt. Die Getränkezubereitung kann manuell unterbrochen werden, indem Sie den Hebel zurück in die Position "STOPP" bewegen.

6

Nach Abschluss der Zubereitung blinkt der Netzschalter ca. 5 Sekunden lang rot. **Währenddessen darf der Arretierungsbügel nicht geöffnet werden!**

7

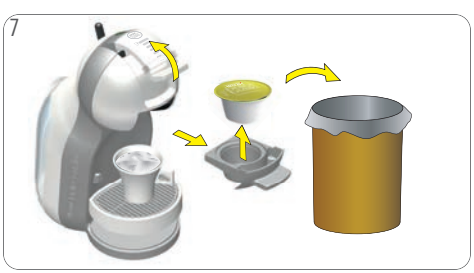

Arretierungsbügel öffnen. Kapselhalter herausziehen. Gebrauchte Kapsel entfernen. Gebrauchte Kapsel in den Abfallbehälter geben.

8

Zweite Kapsel in den Kapselhalter stecken. Kapselhalter wieder in die Maschine einführen. Arretierungsbügel schließen.

9

Mit dem Dosierungsschieber auf der Balkenanzeige die gewünschte Anzahl Balken entsprechend den Angaben auf der Kapsel oder nach eigenem Geschmack auswählen.

# 6. GETRÄNKEZUBEREITUNG

## 6. 2 ZWEI KAPSELN (Z.B. CAPPUCCINO)

10

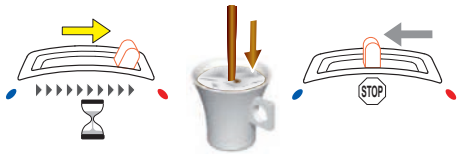


Wahlhebel, wie auf der Kapselverpackung angegeben, in Position für "HEISS" oder "KALT" bewegen. Die Getränkezubereitung beginnt. Abwarten, bis sich der Hebel in die Position "Stopp" zurückbewegt. Maschine stoppt. Die Getränkezubereitung kann manuell unterbrochen werden, indem Sie den Hebel zurück in die Position "STOPP" bewegen.

11

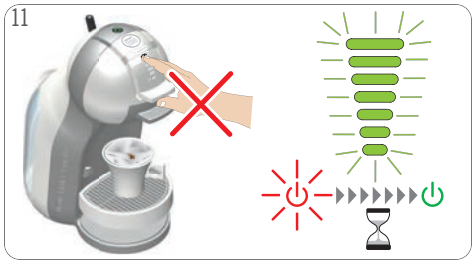

Nach Abschluss der Zubereitung blinkt der Netzschalter ca. 5 Sekunden lang rot. **Währenddessen darf der Arretierungsbügel nicht geöffnet werden!**

12

Nach der Zubereitung Tasse von der Abtropfschale nehmen.

13

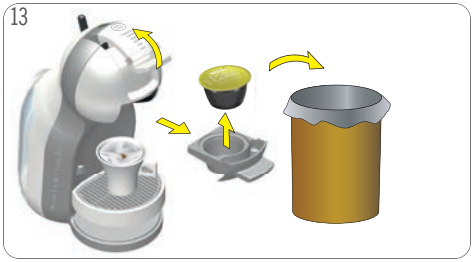

Arretierungsbügel öffnen. Kapselhalter herausziehen. Gebrauchte Kapsel entfernen. Gebrauchte Kapsel in den Abfallbehälter geben.

14

Kapselhalter auf beiden Seiten mit Wasser abspülen. Kapselhalter abtrocknen. Kapselhalter wieder in die Maschine einführen. Geniessen Sie Ihr Getränk!

# 7. REINIGUNG

1

Wasserbehälter spülen und reinigen. Bei Bedarf eine Bürste und Spülmittel verwenden. Anschliessend mit frischem Trinkwasser füllen und in die Maschine einsetzen. Der Wasserbehälter darf nicht im Geschirrspüler gereinigt werden!

2

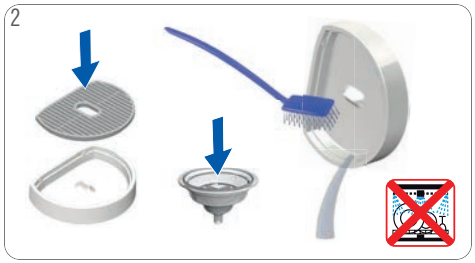

Abtropfschale und Spüleinsatz mit Wasser spülen. Abtropfschale mit einer Bürste reinigen. Die Abtropfschale darf nicht im Geschirrspüler gereinigt werden!

3

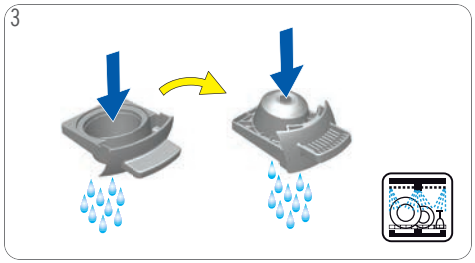

Kapselhalter auf beiden Seiten mit Spülmittel und Wasser reinigen. Auch die Reinigung in der Spülmaschine ist möglich. Kapselhalter danach abtrocknen.

4

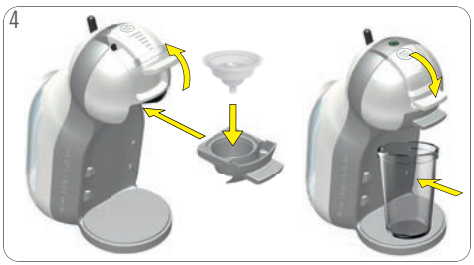

Arretierungsbügel öffnen. Spüleinsatz in Kapselhalter einsetzen. Kapselhalter in die Maschine einführen. Arretierungsbügel schließen. Großen, leeren Behälter unter den Getränkeauslass stellen.

5

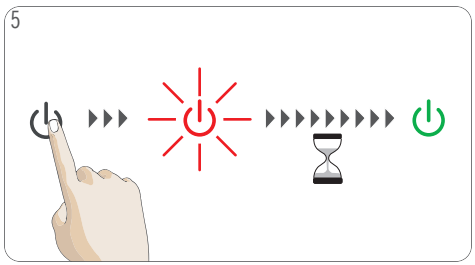

Maschine einschalten. Während die Maschine ca. 40 Sekunden lang aufheizt, blinkt der Netzschalter rot. Anschließend leuchtet der Netzschalter grün. Die Maschine ist bereit.

6

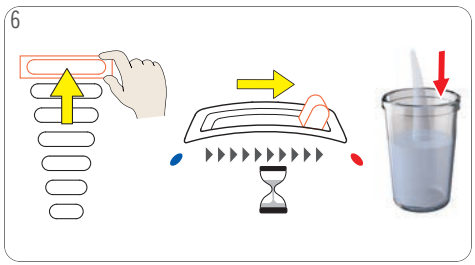

Leuchtbalkenanzeige mit Dosierungsschieber auf Maximum stellen. Wahlhebel in Position für "HEISS" bewegen.

7

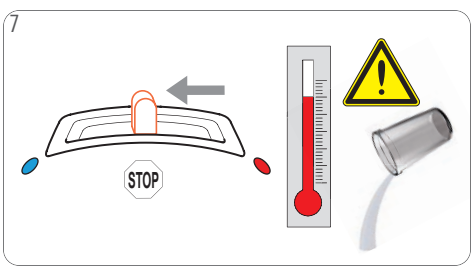


Abwarten, bis sich der Hebel in die Position "Stopp" zurückbewegt. Maschine stoppt. Behälter leeren und reinigen. **Achtung: Heißes Wasser! Vorsichtig vorgehen!**

8

Arretierungsbügel öffnen. Kapselhalter herausziehen. Spüleinsatz entfernen. Abtropfgitter auf die Abtropfschale legen. Abtropfschale in der gewünschten Position an der Maschine anbringen. Wasserbehälter ggf. entleeren.

9

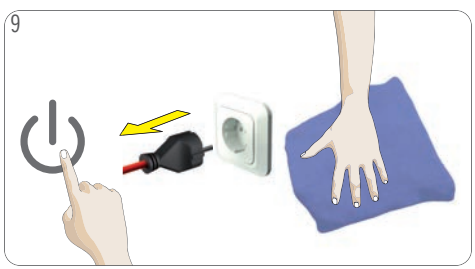

Maschine ausschalten. Maschine ausstecken! Maschine mit einem weichen, feuchten Tuch reinigen. Anschließend mit einem weichen Tuch trocknen.

# 8. ENTKALKUNG ALLE 3 – 4 MONATE

NESCAFÉ® Dolce Gusto® Flüssigentkalker verwenden. Zum Aufgeben von Bestellungen, rufen Sie bitte die NESCAFÉ® Dolce Gusto® Hotline an, oder besuchen Sie die NESCAFÉ® Dolce Gusto® Website.

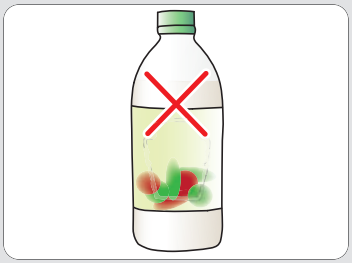

Zum Entkalken keinen Essig verwenden!

Entkalkerlösung nicht in Kontakt mit der Maschine bringen.

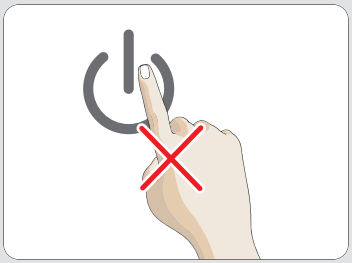

Während des Entkalkungsvorgangs nicht auf den Netzschalter drücken.

1

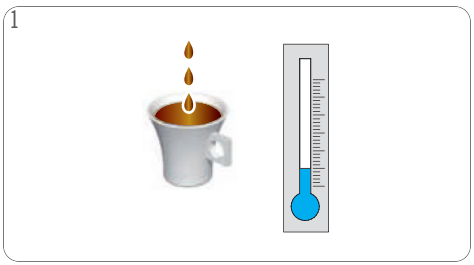

Wenn das Getränk langsamer als üblich herausläuft (evtl. sogar nur tropfenweise) oder kühler als üblich ist, muss die Maschine entkalkt werden.

2

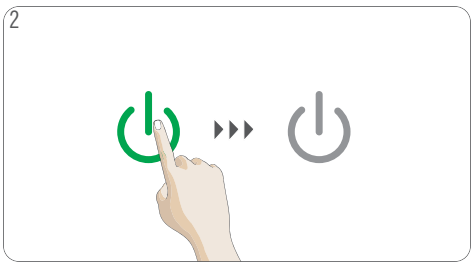

Maschine ausschalten. Wasserbehälter ggf. entleeren.

3

0.5 Liter frisches Trinkwasser in einem Messbecher mit dem Inhalt des Entkalkerbeutels vermischen. Entkalkerlösung in den Wasserbehälter gießen und Wasserbehälter auf die Maschine stellen.

4

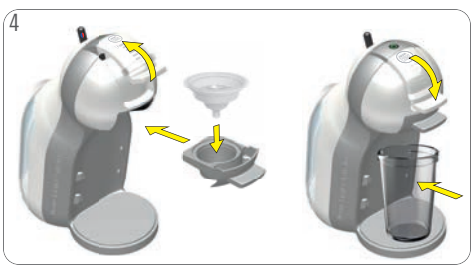

Arretierungsbügel öffnen. Spüleinsatz in Kapselhalter einsetzen. Kapselhalter in die Maschine einführen. Arretierungsbügel schließen. Großen, leeren Behälter unter den Getränkeauslass stellen.

5

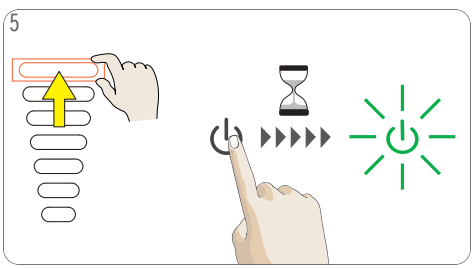

Leuchtbalkenanzeige mit Dosierungsschieber auf Maximum stellen. Netzschalter drücken und mindestens 5 Sekunden gedrückt halten. Netzschalter blinkt grün. Maschine wechselt in den Entkalkungsmodus.

6

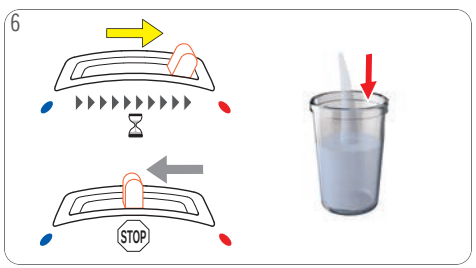


Wahlhebel in Position für "HEISS" bewegen. Der Entkalkungsvorgang dauert ca. 2 Minuten. Dabei startet und stoppt die Maschine mehrfach. Wahlhebel bewegt sich in die Mitte zurück.

# 8. ENTKALKUNG ALLE 3 – 4 MONATE

7

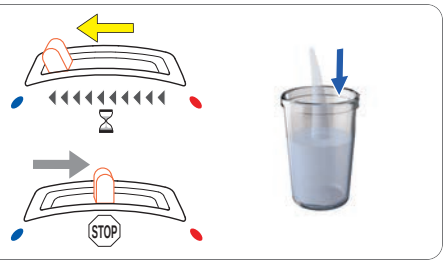


Wahlhebel in Position für "KALT" bewegen. Die Maschine führt den Entkalkungsvorgang nun kontinuierlich durch. Wahlhebel bewegt sich in die Mitte zurück.

8

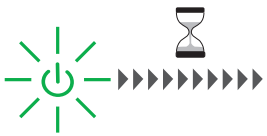

Damit die Entkalkerlösung besser wirken kann, wartet die Maschine zunächst 2 Minuten ab. Während dieser Zeit blinkt der Netzschalter grün.

9

Behälter leeren und reinigen. Wasserbehälter spülen und reinigen. Bei Bedarf eine Bürste und Spülmittel verwenden. Anschliessend mit frischem Trinkwasser füllen und in die Maschine einsetzen.

10

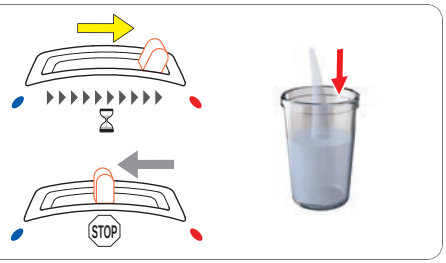


Wahlhebel in Position für "HEISS" bewegen. Abwarten, bis sich der Hebel in die Position "Stopp" zurückbewegt. Maschine stoppt.

11

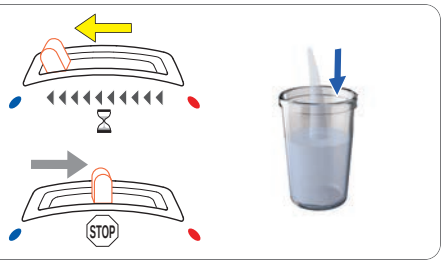


Wahlhebel in Position für "KALT" bewegen. Abwarten, bis sich der Hebel in die Position "Stopp" zurückbewegt. Maschine stoppt.

12

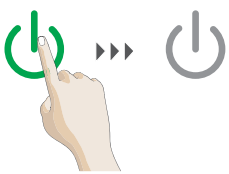

Am Ende des Spülvorgangs leuchtet das EIN/AUS-Symbol grün. Behälter entfernen. Maschine ausschalten, um den Entkalkungsmodus zu verlassen.

13

Kapselhalter herausziehen. Spüleinsatz entfernen. Kapselhalter auf beiden Seiten mit Wasser abspülen. Kapselhalter wieder einsetzen. Behälter leeren und reinigen. Wasserbehälter spülen und reinigen. Anschliessend mit frischem Trinkwasser füllen und in die Maschine einsetzen.

14

Maschine mit einem weichen, feuchten Tuch reinigen. Anschließend mit einem weichen Tuch trocknen. Abtropfgitter auf die Abtropfschale legen. Abtropfschale in der gewünschten Position an der Maschine anbringen.

# 9. STÖRUNGSBEHEBUNG

## 9. 1 EIN/AUS-SYMBOL LEUCHTET ORANGE.

EIN/AUS-SYMBOL LEUCHTET ORANGE.

1

Das bedeutet, dass die Maschine entkalkt werden muss. Anweisungen in 8. „Entkalkung alle 3 – 4 Monate“ auf Seite 13 befolgen.

## 9. 2 WENN KEINE FLÜSSIGKEIT HERAUSFLIESST – WASSER FEHLT

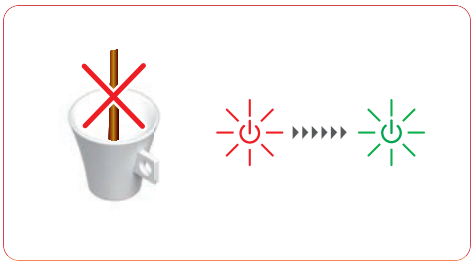

Es fließt keine Flüssigkeit heraus: Die Getränkezubereitung wird während des Vorgangs unterbrochen oder beginnt erst gar nicht. Netzschalter blinkt schnell abwechselnd rot und grün.

1

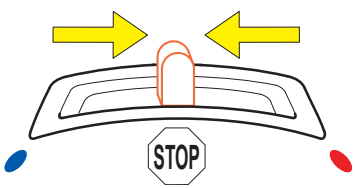


Wahlhebel in Position "STOPP" bewegen.

2

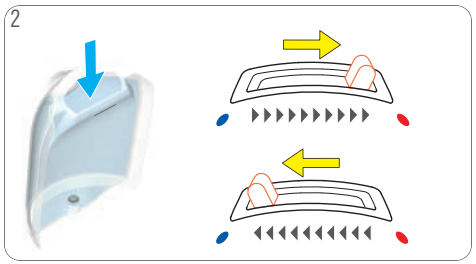

Prüfen, ob der Wasserbehälter ausreichend frisches Trinkwasser enthält. Wenn nein, Wasserbehälter auffüllen und Wahlhebel wieder in Position "HEISS" bzw. "KALT" bewegen, um mit der Zubereitung fortzufahren. Wenn der Wasserbehälter voll ist, wie in „WENN KEINE FLÜSSIGKEIT HERAUSFLIESST – KAPSEL / DÜSE BLOCKIERT“ auf Seite 16 beschrieben vorgehen.

# 9. STÖRUNGSBEHEBUNG

## 9. 3 WENN KEINE FLÜSSIGKEIT HERAUSFLIESST – KAPSEL / DÜSE

Es fließt keine Flüssigkeit heraus: Die Kapsel könnte blockiert sein und unter Druck stehen.

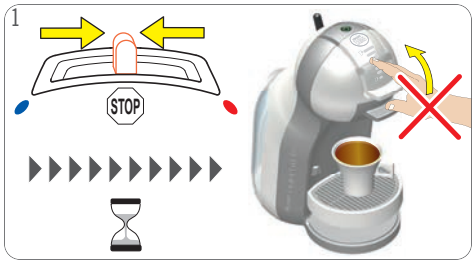


**Maschine nicht kippen oder auf den Kopf stellen!** Zum Unterbrechen der Getränkezubereitung Wahlhebel in Position "STOPP" bewegen. Arretierungsbügel nicht mit Gewalt öffnen. Die Maschine baut den Druck ab. 20 Minuten warten, bis der Druck abgebaut ist.

Den Kaffee nicht trinken! Arretierungsbügel öffnen. Kapselhalter entnehmen. Gebrauchte Kapsel in den Abfallbehälter geben.

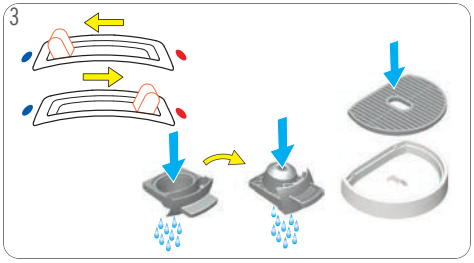


Maschine spülen: Anweisungen in 5. „ERSTE INBETRIEBNAHME“ auf Seite 8 befolgen. Kapselhalter auf beiden Seiten mit Spülmittel und Wasser reinigen. Abtropfschale mit Wasser abspülen und mit einer Bürste reinigen.

Arretierungsbügel schließen. Waserbehälter entfernen und Reinigungsnadel entnehmen. **Nadel darf nicht in die Hände von Kindern gelangen!**

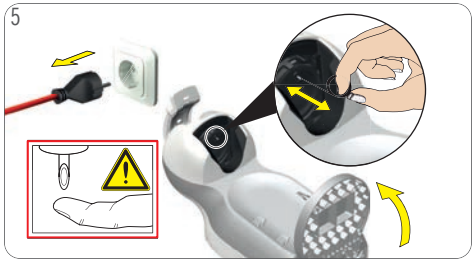


Maschine ausstecken! Abtropfgitter und Abtropfschale entfernen. Maschine für einfacheren Zugang zur Düse nach hinten kippen. Düse niemals mit dem Finger berühren! Düse mit Reinigungsnadel reinigen. Anweisungen in 8. „Entkalkung alle 3 – 4 Monate“ auf Seite 13 befolgen.

## 9. 4 VERSCHIEDENES

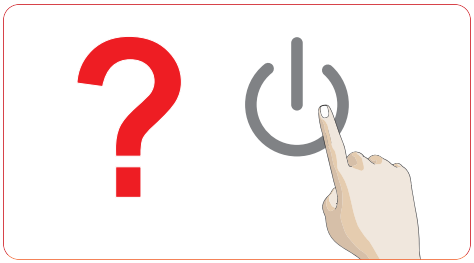

Maschine lässt sich nicht einschalten.

1

Überprüfen, ob der Netzstecker ordnungsgemäß in eine Steckdose eingesteckt ist. Wenn ja, Stromversorgung überprüfen.

2

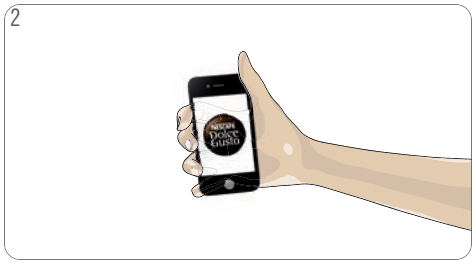

Lässt sich die Maschine trotzdem nicht einschalten, NESCAFÉ® Dolce Gusto®-Hotline kontaktieren. Die Hotline-Nummern finden Sie auf der letzten Seite.

Das Getränk spritzt aus dem Getränkeauslass.

1

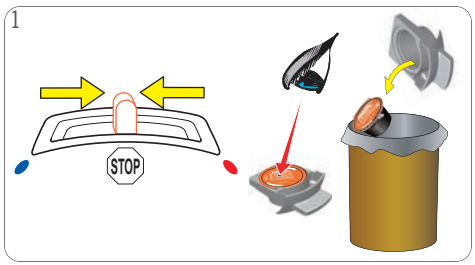


Wahlhebel in Position "STOPP" bewegen. Kapselhalter herausziehen. Gebrauchte Kapsel in den Abfallbehälter geben.

2

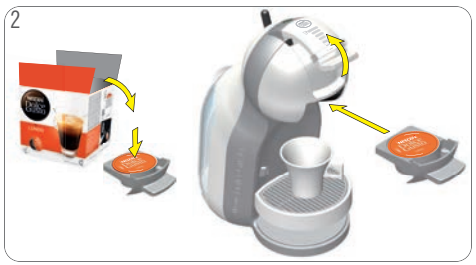

Neue Kapsel in den Kapselhalter stecken und Kapselhalter wieder in die Maschine einführen.

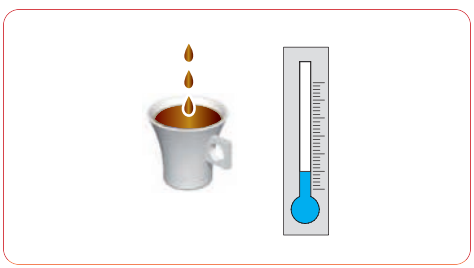

Wenn das Getränk langsamer als üblich herausläuft (evtl. sogar nur tropfenweise) oder kühler als üblich ist, muss die Maschine entkalkt werden.

1

NESCAFÉ® Dolce Gusto® Flüssigentkalker verwenden. Zum Aufgeben von Bestellungen, rufen Sie bitte die NESCAFÉ® Dolce Gusto® Hotline an, oder besuchen Sie die NESCAFÉ® Dolce Gusto® Website.

## 9. 4 VERSCHIEDENES

Der Netzschalter blinkt rasch und rot.

1

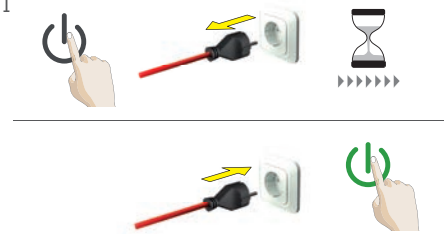

Maschine ausschalten. Überprüfen, ob die Kapsel blockiert ist (siehe „WENN KEINE FLÜSSIGKEIT HERAUSFLIESST – KAPSEL / DÜSE BLOCKIERT“ auf Seite 16). Netzstecker ausstecken und 20 Minuten warten. Netzstecker wieder in die Steckdose stecken und Maschine einschalten.

2

Wenn der Netzschalter weiterhin rot blinkt, NESCAFÉ® Dolce Gusto®-Hotline kontaktieren. Hotline-Nummern siehe "Hotline-Nummern".

Unter der oder rund um die Maschine sammelt sich Wasser an. Während der Getränkezubereitung tritt rund um den Kapselhalter Wasser aus.

1

Maschine ausstecken!

2

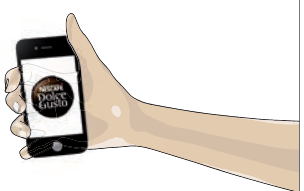

Rufen Sie bitte die NESCAFÉ® Dolce Gusto® Hotline an, oder besuchen Sie die NESCAFÉ® Dolce Gusto® Website. Die Hotline-Nummern finden Sie auf der letzten Seite.

Während des Spülens oder Entkalkens spritzt Wasser aus dem Getränkeauslass.

1

Spüleinsatz in Kapselhalter einsetzen. Kapselhalter in die Maschine einführen.

NESCAFÉ Dolce Gusto

KRUPS

## HOTLINE-NUMMERN

AE 800348786
AL 0842 640 10
AR 0800 999 81 00
AT 0800 365 23 48
AU 1800 466 975
BA 0800 202 42
BE 0800 93217
BG 0 800 1 6666
BR 0800 7762233
CA 1 888 809 9267
CH 0800 86 00 85
CL 800 800 711
CO 01800-05-15566
CN 400 630 4868
CR 0800-507-4000
CZ 800 135 135
DE 0800 365 23 48
DK 80 300 100
DO (809) 508-5100
EC 1800 637-853 (1800 NESTLE)
EE 6 177 441
ES 900 10 21 21
FI 0800 0 6161
FR 0 800 97 07 80
GB 0800 707 6066
GR 800 11 68068
GT 1-800-299-0019
HK (852) 21798999
HN 800-2220-6666
HR 0800 600 604
HU 06 40 214 200
ID 0800 182 1028
IE 00800 6378 5385
IL 1-700-50-20-54
IT 800365234
JO +962-65902998
JP 0120-879-816
KR 080-234-0070
KW +965 22286847
KZ 8-800-080-2880
LB +961-4548595
LU 8002 3183
LT 8 700 55 200
LV 67508056
MA 080 100 52 54
ME 020 269 902
Middle East: +971 4- 8100081
MX 01800 365 2348
MK 0800 00 200
MT 80074114
MY 1800 88 3633
NI 1-800-4000
NL 0800-3652348
NO 800 80 730
NZ 0800 365 234
PA 800-0000
PE 80010210
PH 898-0061
PK 0800-62282
PL 0800 174 902
PT 800 200 153
PY 0800-112121
QA +974-44587688
RO 0 800 8 637 853
RU 8-800-700-79-79
SA 8008971971
SE 020-299200
SG 1 800 836 7009
SI 080 45 05
SK 0800 135 135
SR 0800 000 100
SV 800-6179
TH 1-800-295588
0-2657-8601
TR 0800 211 02 18
4 44 31 60
TT (868) 663-7853
TW 0800-000-338
UA 0 800 50 30 10
US 1-800-745-3391
UY 0800-2122
VN 1800 6699
ZA +27 11 514 6116

8080014026-03 2017/07